大美晚報

TA MEI WAN PAO (AFFILIATED WITH THE SHANGHAI EVENING POST & MERCURY)

中華民國二十四年四月念四日 （星期三） （本日一張半 共計八頁 合售銅元五枚） （第八一五號） 中華郵政特准掛號認為新聞紙類

地址九江路一百五十號
電話一八三三一——三
The Louisiane
TEL. NO 18332—3 150 KIUKIANG ROAD

增添新菜

逕啓者本飯店現為酬答歷來顧客之盛意，特新添小食，並將各菜之價目修正，諸希注意是幸

▲新價目▼
晨餐每客洋七角半
小食每客洋一元
午餐每客洋一元半
茶點每客洋四角
晚餐每客洋一元半
特別菜每客洋二元
（另備優待劵出售）
樂鄉飯店謹啓

試問今日之上海
竟是誰家之世界
東方年紅燈
滿佈滬上
廣告利器
電省 價廉 醒目
耐用 用外貨者盍
勿改用國貨
營業所 電話三五〇八五
總公司 靜安寺路四一一號
製造廠 電話三五八三九

黔省剿匪又告大捷

美國財部擬再提高生銀價

將提至七角半至八角半之間

遠東購買甚旺倫敦銀價亦漲

（美聯社華盛頓二十三日電）因世界銀價高漲、美國財部又不得不將國內生銀價格再事提高、據可靠方面消息、謂銀價每盎斯將提高在美金七角五分至八角五分之間、一九三三年總統規定之銀價每盎斯為六角四分半、本月初羅總統又增至七角一分一一、而鑄銀稅由百分之五十減至百分之四十、財長毛根韜曾申明如世界銀價提高、則美國將與國內產銀區以便利、由此可信美國卽將提高生銀價格、

倫敦銀價亦漲

每盎斯六角九分又八分七

〔美聯社紐約二十三日電〕今日銀條又漲最高峯、為自一九二五年來所未見、倫敦銀價亦高漲、據漢弟及哈蒙公司之定價、白銀每盎斯為六角九分又八分之七、倫敦白銀上漲之原因、均係遠東買主甚旺故也、惟美財部並未購進、

經濟學者觀察

羅斯福將召國際貨幣會議

〔本埠訊〕此間一部份經濟學者觀察、美總統羅斯福氏、將於最短時內、召開國際貨幣會議、其主要目的、乃在勸導各國採用複本位貨幣、而免陷國際貨幣戰之厄運云、

中國開鑄鎳幣

在不久的將來有實現可能

〔本埠特訊〕大美晚報記者今晨自可靠方面獲得之消息、中國財政部對於全國幣制之改革計劃業已內定此項計劃並不改變現行之白銀貨幣本位、惟將中國各省歷來複雜異常之輔幣制設法統一、此項統一之方法將先從開鑄鎳幣着手、附代現在各省參差不齊之銅元、查開鑄鎳幣之計劃已考慮及此、中央造幣廠且曾鑄有此項鎳幣之模型、其大小與現在之銅元相仿此項計劃在昔日因種種關係、未能實現、但此時國內經濟情形因受銀價影響之下、各方遂以為開鑄鎳幣、亦為當今之唯一辦法、因此聚不特可使各省複雜參差之銅元輔幣本位、得以統一、且並不影響於中國現行之銀本位制其實行較易、收效亦宏、故在不久之將來、財政部當局即將命令造幣廠着手開鑄鎳幣、至於各省現行之銅元輔幣將如何收集、則尚在幣制委員會之審慎計劃中云、

英德交換實習

〔哈瓦斯社倫敦二十三日電〕英德兩國陸軍向有交換軍官從事實習之例、若干年來迄未遂行、頃始恢復、英國軍官兩名定於今日首途赴德、加入德國炮隊步隊軍官各一名亦將來英、實習期限相同、

佈之前、國防部繼續採用志願投效制度、訓練職業士兵、入伍新兵年齡、當在二十一至二十五歲之間、

美擴充海軍計劃

擬增造驅逐艦

並增加飛機至九百二十架

本年七月起實行

〔日聯社東京念四日電〕據美國國民及他國感覺不安、乃就建造二十四艘新艦經費二九·三八〇·〇〇〇美元中、減五·〇〇〇·〇〇〇美元、仍許政府自由採取最後決定、按二十四艘新艦、係為代替艦齡屆滿各艦之用、美國海軍次官羅斯福最近在下院報告、謂美國海軍現有海上艦隊三百六十艘、飛機七百六十架、然自本年七月起、加添驅逐艦十五艘、增加飛機至九百二十架、

衆院經費會核減預算

〔哈瓦斯社華盛頓二十三日電〕政府提出海軍預算總數四五九·五二三·七六一美元、謂係擴充海軍至華府海約所許可限度之所必需、衆議院經費委員會頃將此項預算加以削減、認為鉅額海軍經費、足使

日準備三次補充計劃

〔日聯社東京二十四日電〕美國政府最近積極進行造艦計劃、加增主力艦勢力、日海軍當局鑑於此事實、擬於第二次補充計劃完成之後、繼續實行第三次補充計劃、擴大主力艦勢力、

研究徵兵法律

〔哈瓦斯社柏林二十三日電〕自上月十六日政府決定恢復強迫兵役制度後、徵兵法律迄未頒佈、現悉政府業在原則上擬就法律條款、規定徵兵辦法及新陸軍之組織、交由主管各部加以研究、在此項法律頒佈之前……

內瓦所用方式、提出抗議、總之其他各國、若始終不欲自認過失、則日內瓦決議案、即無任何價值可言」云云、

應付國聯斥責

德將續有宣布

希特勒乘假期密切研究

〔路透柏林二十三日電〕政界要人今日午後須集於慕尼黑、討論國聯斥責德國重整軍備決議案事、但諸人行動、殊令人懷疑、據當局宣稱、現僅希特勒與國社黨情報主任狄特里赴慕尼黑、但純因私人事務云、外長牛賴特與軍縮專使里賓特羅浦將軍亦須赴慕尼黑參加討論、但二人今仍在柏林、一般人士現皆猜測德國外交政策之第二步驟、現信希特勒已利用復活節假期之一部分密切研究大局、日內大約將召集內閣會議、然後續有宣布、而已、德國牒文、僅係對於日內瓦所用方式、

德國半官聲明

〔哈瓦斯社柏林二十三日電〕半官式之政治外交通信社發表聲明、謂「德國對於國聯會行政院四月十七日決議案所提出之抗議書、在政治上並無重要關係、不過為謀當前各項問題促成諒解之一種適宜步驟」

日工業界謀召開

中日工業會議

定十月間在滬開第一次會

並擬在京靑津平廣續舉行

〔日聯社東京二十四日電〕中日關係好轉聲中、現有計劃以中日事業界及政府之工業權威者為中心、在中國各地方開工業會議、以期發展兩國工業技術、日本以田中館博士為會長之工政會、從來以遠東諸國之工業的提攜為目的、曾於昭和八年組織東方工業會議事務局、着着進行準備、至本年有吉大使會見蔣委員長後、中日關係日漸好轉、認開會機會已到、工政會主事廿八日啓程來華、定於本年十月實現計劃、政府已允……工商工會議所選任委員、考慮出席代表之人選、正式代表人數大約二十人、以田中館博士為主席代表、羅致各官立機關技術部長、大學工業教授、學術協會代表等、其第一次會議在上海開會、其後在南京、靑島、天津、北平各地次第開會、……八日乘長崎丸赴滬、與中國府商議具體事項、出席會議之各代表在中國各地政府及民間工學技術者交換意見、協議度量衡試驗機關資格問題、或開國工業專門家開業會議、請演外、日本方面由外務、陸軍、商工、農林、遞信、鐵路、拓務各省及

黔省剿共捷報

順隆斃匪千餘

政府軍昨又獲大勝

〔路透貴陽二十三日電〕據前綫戰報、星期日順隆（譯音）一役、斃匪較初傳為多、其數在千名以上、非四百名、政府軍今日續在黔滇邊界某地點攻匪獲勝、斃匪約二千名、匪誓死圖衝出陣綫、在發電時、戰事仍在進中、

磯谷今返滬

〔本埠訊〕日使館一等武官磯谷少將、於日前晉京、拜會汪院長、並與武官方當局、業已數日、頃據使館方面發言人云、磯谷已定於今日由京乘夜車返滬、偕同赴京之佐影少佐、亦隨同返滬云、

于右任遊淞

〔本埠訊〕監察院長于右任氏日前來滬度生辰、親友往賀、頗極一時之盛、今晨于氏左右語日日社記者、院長感覺市內空氣混濁、準備今日赴吳淞一游、定明日入京、二十九日監督各監察使就職云、

張定璠定今晚晉京

南行印象甚佳

〔本埠訊〕中委張定璠氏、此次南下赴粵訪晤西南各要人、商談時局、業已事畢、於昨日午後乘柯立芝總統號輪抵滬、記者頃向悉閩路張寓探詢、據悉張氏此行、印象甚佳現定於今（二十五日）晚乘京滬夜快車晉京、向汪院長各中樞各要人報告此行經過情形云、

新新公司
大減價

新新酒樓
添聘粵港名廚特設廉價小酌
一元四味 二元七味 三元九味
菜式逐日更換

特殊大犧牲
發票作鈔票用
在本公司購貨滿一元者其發票作五分用隨意在國貨商場購物多則類推請君惠臨參觀定必嘆為希有

煙草部
五十枝手球牌海來夫雪茄 每盒一元二角半
五十枝長城牌香煙四聽九角六分
德國打火機每只一元原價五元半

文房部
大號派克墨水筆 每枝十四元
三號派克墨水筆 每枝八元
派克學生墨水筆 每枝八元
派克副牌墨水筆 每枝三元半

綢緞部
最新國產保不脫色印花綢 每尺賤沽 二角八分
重行削碼
最新夏衣適用國產金縷絨 非常賤賣 原價一元四角半 每尺祗售七角八分

襪部
女莊長統小方靜絲襪 特價每雙一元 再送貳雙
男莊短統真絲襪 特價每雙七角半 再送一雙

先施公司
明日起 三十天
特別大減價
全部貨品驚人賤售
鐵證
二樓特闢
二角綢緞傾銷場
場內千餘種名貴綢緞每尺概售二角
玻璃磁器傾銷場
杯盤碗碟瓶壺盆皿一律賤價傾銷
四樓另設
五角貨品傾銷場
搜集精美貨品儘量犧牲每件由一角至五角止
先施一元商店同時舉行

永安公司
四月念五日起
大減價
三十天
四樓特闢
底貨傾銷部

我們傾銷底貨，當然顧不到成本．貴客出最低微的代價，買得最高貴的貨物，都不必驚奇，因為這是絕對可能的事實．
同時這批貨品，逐日不停的更換，隨時不定的加添，盡量傾銷，賣完為止．
我們忠實地劃出這個傾銷部，讓各部的底貨，集中在一個地方，除了這裏全公司所陳列的，都是簇新的流行的貨色．
這次大減價，新貨一律賤賣，底貨盡量傾銷，是一九三五年超出一切的新貢獻，
是貴客及時購買的好機會．

東京孔廟落成

何鍵贈孔子像

託日友攜往東京

〔日聯社漢口念四日電〕湖南省主席何鍵氏聞東京孔廟聖堂成立、決意贈與其秘藏之寶物孔子畫像、已託其日友人關重彥攜往東京、關氏昨晚乘洛陽丸離漢下江、

美考察團抵京

謁中山陵獻花

正午應汪歡迎會

〔本報南京二十四日電〕美國經濟考察團一行、今晨七時、由滬乘專車抵京、九時謁中山陵、獻花後、分訪政汪實陳交朱財孔、正午應汪院長之歡迎午餐會、午後遊覽中央大學明陵其他市內外各處、明日歷訪其他各機關、午后四時乘飛機返滬、

偽組織參議

矢田由漢來滬

後日可抵埠卽北上考察平津

〔本埠訊〕頃據日使館息、負有某項使命來華遊歷之偽組織參議矢田七太郎氏、日前由滬赴漢口一帶考察、現所事已畢、業於昨（念三）晚由漢偕同上海自然科學研究所所長木村博士乘日清公司之襄陽丸輪啓程來滬、該輪准明（念六）日抵埠、矢田抵滬略事休息、一二日內即入京、並北上赴平津一帶考察、然後由平遼返東北、

朝日新聞在滬記者

訪謁宋子文問答

願援助中日經濟提攜

〔外論社本埠訊〕宋子文氏容納日本朝日新聞上海支局之請求、於十六日正午在中國銀行接見該社特派員、計自滿洲事變以來、宋氏與日本記者之談話、此尚係最初之事、談話之內容、大要如下、

問　關於中日關係最近發展之意見如何、

答　此事政府當局進行甚良好、個人以市民之資格、常對此不斷的注意、目擬以中國銀行理事長之地位、援助其圓滿發展、

問　中日經濟提攜之具體案如何、在余任財政部長時代、曾與重光公使折衝、在大阪設立中國銀行之支店、此為中國之銀行在日本唯一之支店、總之所謂具體策、無法明白敍述、但結局設法增進兩國間之商業、豈非好事、

問　日前在貴邸與外國銀團之會見、非常成功、其情形如何、

答　該次會合、甚為成功、外國銀行團同情中國之苦境、自動的努力防止銀之流出、甚可感謝、設如中國之銀行與外國銀行之間、空氣圓滑則更佳、銀之問題、不問外國銀行與中國銀行實有共同利害關係、今美國銀政策逐漸強化、今日中國即採健全通貨政策而何時是否仍將有銀輸出禁止等類對策之運命、此為非常複雜之問題、關於銀政策之根本問題、余無明言之立場、此為孔財政部長之責任、余無侵犯之理、

問　提起借款等、中國將來採用金匯兌本位及管理通貨制等之謠言、實情如何、

答　此與前問題同樣、為孔財政部長之責任余不能明言、總之日前與外國銀行團會見之結果、非常良好、財界已漸次增加信賴之念、今後當使良好空氣愈濃厚、以渡此難局、而關於其他中日關係之事、宋氏則不作回答云、

聽取有吉報告後

確立親華政策

廣田擬提早使節昇格

〔電通東京念四日電〕廣田鑑於中日關係有具體的好轉之實情、遂益懷抱對華善鄰政策之確信、故以昇格駐華使館為大使館為第一步、再謀具體的解決、而大使館昇格時期、必意外之早、或於七八月之間斷行、初代大使仍請有吉公使出馬、以此為契機、將考慮設定信用制度等之經濟提攜、故今後中日關係之推移、極堪注目、任、雖感役深義短、但自當竭其心力、以副政府之厚望、一俟向汪請示後、再定出國日期云、

張惠長談

將晉京謁汪

〔本埠訊〕新任駐古巴公使張惠長氏、前因出席中山縣訓政會議赴粵、該會議閉幕後、張氏卽於日前由港乘大來公司柯立芝總統號輪、首途北來、已於昨日下午抵滬、中聯社記者頃探悉張氏於今晨前往市政府訪晤吳市長、據張氏語記者謂余擬於念六晚晉京晤汪院長、因本人對政治外交、向無經驗、此次政府畀以古巴公使重

哈特長官

離日回國

〔日聯社神戶二十四日電〕荷印經濟長官哈特氏在東京會見廣田外相、談判日荷經濟關係之問題結果、頗圓滿今晨五時由神戶乘古利布顧總統船回國、

東華征韓

二次敗績

〔日聯社平壤二十四日電〕上海東華足球隊昨日在此與平壤隊比賽、結果平壤隊以四比二戰勝、東華二次敗績、

曾仲鳴晉京

〔本埠訊〕代理鐵道部長曾仲鳴氏前日由京來滬、與銀行界實業團體有所商洽、茲已事畢、定今晚十一時快車入京、於明日東下招待美經濟考察團云、

回力球 中央運動場
每晚八時起賽 星期日午后加演日場
霞飛路亞爾培路口
萬衆歡迎 精彩遊戲

1 沙特浪谷　2 依思高　3 古禮地　4 拉飛爾　5 杜樂仙　6 爾魁地
1 依甲蘇　2 依捨多　3 拉　來　4 歐禮沙　5 杜拉地　6 爾地兒

本場香檳每張二元頭獎獨得壹萬五千
代售處　天主堂街一號　中央運動場辦事處　亞爾培路本場　本埠不日表演　大賽與上海隊天津隊

逸園 CANIDROME
法租界亞爾培路　電話 八二〇七三　八二〇七四　八二〇七五
今晚八時半起賽
下期大賽 星期六晚八時半起賽
第卅四期第一次搖彩號碼：頭彩 三二六號、貳彩 一二九號、叁彩 三二四號、小彩三個 二八四號、九一九號、二八四號
第卅四期第二次搖彩號碼：頭彩 三二七號、貳彩 二〇三號、叁彩 三九五號、小彩三個 三二六號、五二九號、六一五號

評外商銀行之紳士協定

近自中國銀行董事長宋子文氏與外商銀行暗商金融問題後、上海中外金融界之合作空氣、頗覺濃厚。據十七日上海電所載、外商各銀行合組之國際銀行公會、曾於十六日午後、在麥加利銀行召開臨時大會、討論金融問題、出席者計有英美日法等外商銀行二十五家、對於停止運銀出口與中國金融界合作維持市面事、一致表示無異議、並成立協約、規定：一、自即日起各會員銀行自動停止運銀出口、二、與各銀行有關係之商行如有運銀出口者、應由各有關係之銀行勸告停止云。

按外商銀行與中國銀行界本壁壘森嚴、自成一系、過去事實、凡國內銀行界有所改進、外商銀行輒從中阻撓、予以破壞、平時既不與華商銀行互通聲氣、臨事則又袖手旁觀、不予贊助、甚而落井下石、乘機取巧、過去民族金融資本之受其壓迫與禍害者蓋已不知凡幾矣。去年當美國銀價高漲時、外商銀行不顧市面、大事投機、始則將存銀大量輸出、以求厚利、繼而存底日減、內容空虛、於是增發鈔票、提高存息、收囘遊資、流設備蓄存款、舉凡事實上可以增益彼等之現金準備者、無不竭全力以赴之、而其結果、則內國銀莊以驟然失去大量可以運用之流動資金而發生困難、內國銀行界亦因自衛而大事緊縮、工商交困、金融呆滯、市面之不景氣、蓋未有甚於今日者矣。雖溯本窮源、入超之過於龐大、國際收支之無法平衡、固為現金外流、金融惡變不安之一大遠因、然外商銀行苟不以殖民地視中國、苟能消極的不予內國金融界以困難、則今日中國之金融局勢或不致如此嚴重、當可斷言。

然曾幾何時、曩之不顧利害運銀出口予內國金融界以重大之威脅者、今乃以紳士協定、自行約束而與內國金融界相提攜相合作矣。吾人於此有願為國人告者數事：第一、外商銀行何以有此協定之動機、吾人雖不得而知、但外商銀行今日果仍有多量之銀足供外運、亦未必肯自封其步、而表示暫時之提攜。據最近統計、上海存銀共有三三七•一五五•零零零元、其中保存於華商銀行者計二八六•七九一•零零零元、占百分之八十五、外商銀行為五零•三六四•零零零元、僅占總數百分之十五耳。此種統計、據上海報紙與中央私各方面之調查宣布、當非虛語。然則外商銀行既在華吸有大量之存款與發行大量之紙幣、則為鞏固自身之信用計、自不便將庫存壹量輸出、以貽將來有意外調劑時、有措手不及之慮。協定所云、殆亦一種適應時勢要而不費之舉動耳。又何樂而不為哉！

且協定之內容、亦至空泛。聞開會時各會員銀行對於停運時期一端討論頗久、有主張暫定為三個月或六個月者、但多數不贊成、結果改為「相當時期」通過。夫三月與六月之期為時甚暫、而外商銀行尚相持不可、預用「相當」之字而以為他日背約之遁詞、其無誠意自不待言。他日有利之時機到來、能否延長今日協定、不以相當兩字為藉口？吾人恐亦惟有眼望白銀之滔滔外流而莫可如何耳。

要而言之、今日中國金融之救濟、須從財政上求其緊縮合理、貿易上求其平衡統制、幣制上求其統一集中、希望政府當局對此盡其最善之努力、根本上有辦法、一切阻隙均不成問題、而救濟金融之實效、可立而待也。（轉載天津益世報社論）

大美晚報
Ta Mei Wan Pao
AFFILIATED WITH THE SHANGHAI EVENING POST AND MERCURY
社址 上海愛多亞路十九號三樓
電話 八四〇八〇　八四〇八六　八四〇八七　八四〇八八　八四〇八九（共五線）
電報掛號 八四〇八
發行者……POST-MERCURY CO., FEDERAL INC., U.S.A.
發行人……石克雷（T. O. THACKREY）

徐向前股西竄後

城萬通宣之現狀

〔重慶航信〕川北通江、城口、萬源、宣漢各地、淪入匪手、為時較久、近雖因赤匪遠去、而社會恐怖、猶未完全解除、日前第方路兵站副監郭叔泉由宣漢返渝、向各方以當面報告四縣近況、及其整理意見、特誌如後、

甲、城萬通宣現狀

（一）民衆現狀、通萬陷於匪手、為時三年、智識份子中之富者、悉數加入匪黨、貧者逃避他鄉、次富者慘遭殺戮、農民及苦力中之強者、非附匪、即被匪役至死、故男丁除老弱殘廢外、存留者數目甚少、兩縣人口約十萬人、留者不過三分之一、一縣人口約十萬、留者約十萬左右、通江存留人數較萬源更少、

（二）糧食現狀、通萬城宣被匪之區、斷絕栽種三年、未陷之區、農業受軍事影響、多未栽插、收穫至歉、加以數萬匪方集中、糧食搜索無餘、一遇敗退、即焚燬殆盡、城宣兩縣糧食亦因之絕種、恐慌、米價高出成渝一倍有餘、即有菜蔬豆麥、居民多以草根樹皮粘草為食料、故餓死者時有所聞、現值播種之期、種籽顆粒俱無、耕牛農具亦少有存留、無法耕種、何以謀生、此情此景、嗷嗷遍野、餓殍載道、鮮不酸心。

（三）經濟現狀、四川金融枯窘、而農村尤為普遍、被匪所陷各縣、田地荒蕪、工商停頓、民間金融、被匪搜括淨盡、或攜帶逃避、以通萬兩縣特甚、近來市面惟見紙幣、絕少現金、即銅元亦不多覯、人民所受痛苦、以此為最大原因、

（四）森林房舍現狀、城宣萬各縣、以前森林尚多、近以共匪蹂躪、隨意砍伐、又加官軍搜索、匪徒砍伐、築工事、修理道路等、如南壩附近、昔年樹木森茂、今則一株無存、目睹房舍、廟宇市街、至居民房舍燒燬、如萬源四十八場、多被共匪燒燬、僅餘三場未焚、但已殘破不堪、縣城房屋燒燬殆盡、僅存數家、亦房穿壁破、不能居住、清花溪以至萬源、沿途場市、由毛壩鄉至文壩、長壩、萬源瓦礫灰燼、猶陳列之場、皆為瓦礫、通江更甚、城宣兩縣如此、此係較輕、然碎瓦殘垣亦觸目皆是、預計各縣燃料及建築材料之恐慌、亦成極嚴重之問題也、

乙、城萬通宣整理意見

（一）四縣山河遼闊、大略氣候特殊、受災情形、亦為相同、經由省府考四縣整理之一行政督察專員統籌辦理四縣、一俟委員接近陝鄂、開發民生宜、簡派精幹之員以整理、以便鄉民得以安居、對於在嚴重地帶、非兵力不足以制止、宜派得力部隊、擔任清鄉、以為保衛、應由專員指揮一職、應以廉正勤明之官吏、專任其事、

（二）四縣均係新收匪區、城所有救濟整理開發工作、非常繁重、迫切、各縣縣長應選擇青年精幹、富有政治經驗者任之、並事業心強、及長於事務者任之、方能有濟、

（三）各縣清鄉善後委員會、臨時治安委員會、應從緊辦理、其事項列後、加派員以調查屍坑、應於民衆、並深理、一面派員以防疫、免除臭氣薰蒸、痛、疫之、時疫、二、宣傳共匪罪惡、思想、時防匪之方法、及傳染之害、（各縣備足吸煙）、痛瘾、

（四）為造成上述十二、經由行政督察專員公署、設置短期訓練所、招收初中以上學生、男女一百二十名、訓練一月、分發各縣工作、以期精幹、收效速、

（五）為求普及敵後、各縣應一律設立專員公署所屬之鄉鎮長訓練所、以造成基層鄉鎮長、井由專員公署區長制、為方自治人才、

（六）以前各縣對於治安清潔、衛生、素不注意、以後社會秩序、混亂已極、應特別注意各縣、對於警政一項、必要時得由專員公署提倡警士訓練所、以養成專門人才、分發各縣備用、

（七）以後各縣團務應盡量減少常練、提倡民練、人民除老弱殘廢及有特別情形者外、凡在十六歲以上四十歲以下者均須應役、以期

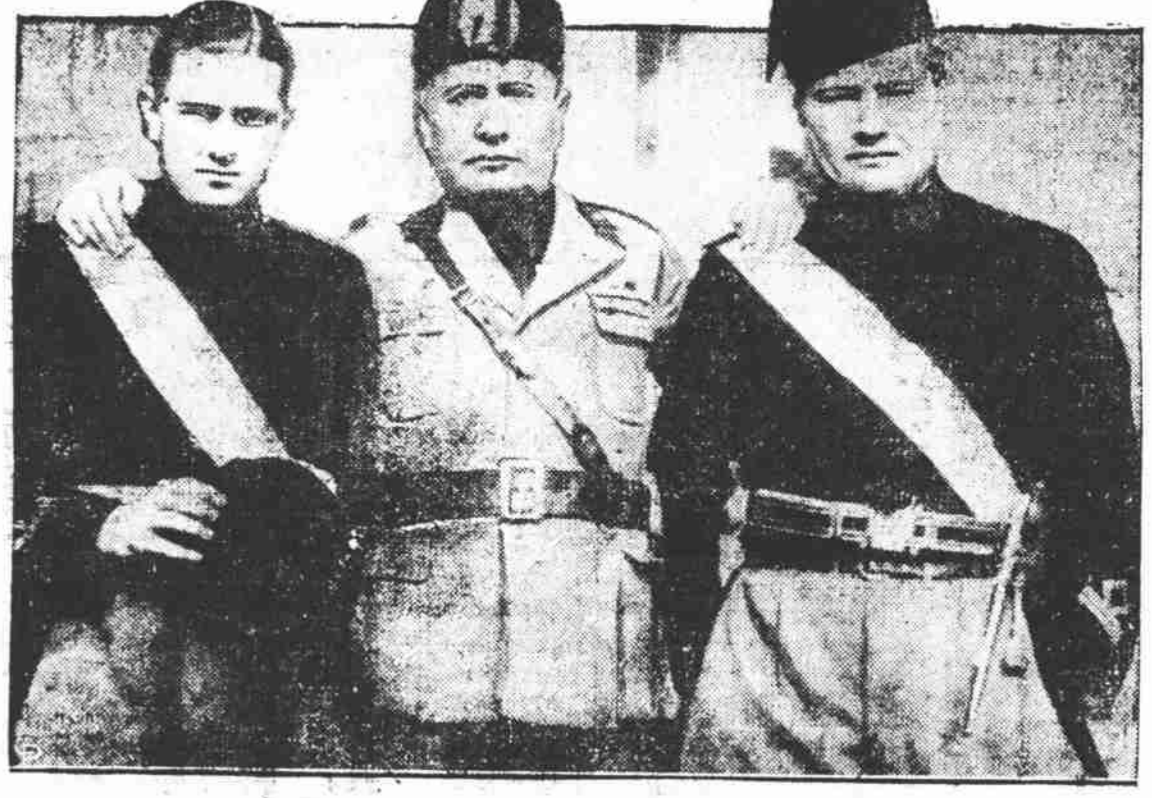

墨衣宰相墨索林里及其兩子

左 Vittorio 右 Bruno 均係法西斯蒂主義之健將

足吸煙習慣甚深、使民衆切實明瞭共匪為害國家社會之甚、並以後防匪準備及增進身體健康之必要、三•切實調查戶口、並舉辦戶籍統計、以為施政根據、四•設法救濟饑民、關於饑民之老弱殘廢者、請省賑會撥款、或募捐賑濟、其年輕體強者、或以之修路造屋、或以之耕種無主田地、沒收共匪之田產、俾收一舉兩得之效、五•由政府購買種籽耕牛、農款、成農民銀行、以維農村金融、六•由政府購買種籽、以維耕種、貸給農民、七•政府從速成立消費合作社、以期減價購買農具各種籽、並集中各縣特產、運銷外、八•各鄉成立施藥所、以期治療、並預防、九•嚴禁吸煙、以保民衆身體健康、通宣城萬山多田少、因受共匪蹂躪、政府特許種烟一年、若能禁止吸食、再以所收烟土、運外銷售、取現金、十•急速編練保甲、清查餘匪、表揚有功人員、以慰英魂、十一•匪區、對於止邪、分消共匪殘黨、愛國心、十二•提倡民衆教育、使民衆有仁愛信義和平觀念、

建築、並將鄉民皆兵之目的、以養成民衆全民皆兵之目的、（八）積極提倡土產改良、如設置林場、以改良桐、耳、並於城萬宣三縣茶業、白蠟、胡桃、紅花、等、如萬源之洋芋、通江之白耳、城口之板栗、均為特產、急應設法加以提倡、推廣改良、並就荒地及無主土地與沒收匪產舉辦果園、森林、以促進各縣之生產、（九）宣漢南區峨城山、東北區樊噲店、西區五馬歸槽、十字溪、寨子溪、均富煤礦、鐵礦、又萬源之鐵礦、匪區各縣、等處亦應開採、

（十）教育、宜注意開發地下寶富、感化教育、其辦法另定之、（十一）各縣應趁殘破之後、重新建設、如舉辦土地陳報、改良佃種規則、集資整理肥地、並改善農民之生活、（十二）各縣今後一切政務、應力求緊縮、裁去駢枝機關、法除冗員、務期費少效大、對於各縣附加、至少應減去十分之三、以減輕農民之負擔、必要時得請省府補助之、（十三）各縣以後厲行主計、審計制度、以期適合、剷除浮支浪費、以資撙節、（十四）以後為求政治推進行政效率、應知民間疾苦、起見、推行順利、深得各縣縣長應每月出巡各鄉一次、行政專員應仿照江西辦法、每月三分之二時間在鄉督察、三分之一時間在署內辦公、

京滬經濟專家發起組織

國民經濟建設協會

章程草案業已擬就 初步計劃正在起草

〔南京〕立法院委員陳長蘅、楊幼炯、衛挺生、劉振東等二十餘人、近以年來國民經濟日趨衰落、若不急起挽救、實不足以圖存、因各以個人名義、聯合京滬各地經濟專家四十餘人、共約七十餘人、發起組織國民經濟建設協會、擬於日前（念六）在京開成立會、並於成立後、計劃於各地設立分會、其宗旨、約分為四項、（一）研究國民經濟現狀、（二）擬訂建設國民經濟方案、（三）聯絡各公私經濟機關、促進國民經濟建設、（四）接受各方委託研究關於改進國民經濟之各項問題、章程草案已由楊幼炯起草竣事、初步計劃、則由陳長蘅負責、正在起草中云、

舊日北洋軍人之現生活

外論社云、四月十五日法文中國國民雜誌第七十一號載、

自國民黨之國民革命軍戰勝以還、其勢力已奄有全國、故舊日之督軍及太上督軍等、一切喪於表演內戰之舞台、或則銷聲匿跡、或則投入國民黨中、為「忠實同志」、有多數手握之軍閥、一變而為「忠實同志」、有者、

前經調查結果、則舊日之北洋系軍閥、亦有幸與不幸者、其各個人之狀況如次、

段祺瑞與吳佩孚、周皆為北洋軍閥中之首惡者也、然彼等在今日、已成為國民政府之上客、月領厚俸、以終其天年、

▲段祺瑞 現住上海、受政府之給養、而按段之來滬、係在一九三三年、當時中日敵愾方熾、有人疑之、謂故段祺瑞以在南京組織「華北國」之說、而組織「華北國」之京城、其為傀儡之程度、定為北京、不下於「滿洲國」、當時國民政府、慮於溥儀之前車、乃請此位安福系首領、南下來滬、而其一切之費用、則概由中央為之開銷、

▼吳佩孚 將軍、自一九三〇年以來、仍僑寓北平、其態度至形安靜、日惟以研究中國古書及佛教為事、故少為人所注意、吳氏本出身直隸系、在十年以前、實勢與蔣介石氏、其成權且勝於當時、現在之政府之蔣介石氏、吳氏可以一言而對於當時倒之者、今則對於政局、緘口如瓶、亦不斷發表任何意見、張學良氏在北平時、吳佩孚之部下、尚有五百名之軍官、以及各地之軍隊、皆由第三師之優秀份子、故每月所費、須在四萬元以上、均由張學良氏為之擔負、迨張學良去國、何應欽氏繼任北平之軍委會主席、乃以財政上之困難、按月遞減、漸減少、對於吳佩孚之津貼、現已削至每月一千五百元、蓋由中央聘請吳氏為軍事顧問之薪俸也、但吳佩孚平素生活簡單、現尚可處之裕如、

▲曹錕、孫傳芳 等、生活以刮有地皮、甚富、故其生活、極為優裕、曹錕係為直隸系軍閥之首領、曾任中華民國賄選大總統、孫傳芳則在一九二五年時、據有江蘇、浙江、福建、安徽、江西之地盤、然亦一人傑也、曹孫二人、雖以不義之財而起家、但國民政府、卻未嘗稍與之懲治、故二人之生活、似別有天地者然、此誠國民黨之失策、良為曹錕與孫傳芳之幸福、較諸段祺瑞與吳佩孚之耐苦、大足以獎勵後起軍閥之貪婪者也、

註冊商標　謹防假冒
老牌惠司水菓糖
老牌美樂薄荷糖
華歐製糖廠出品
總廠上海勞神父路五豐里　電話 八二三九一號
第一支店杭州保佑坊五十六號　電話 二六六六號
第二支店漢口江漢路中華國貨商場內

統治內外各科
蔣紹宋醫師
診所 保康醫院 西藏路牛莊路口 電話九二九四九
時間 上午九時至下午四時

註冊 安特油膏
担保治癒 腳趾癢濕
安特油膏瑞典製造 顧客認清 庶不致誤
代理處 大美醫院藥房

醫藥

鄭中治印
亞廬 金石 長壽

潤格

趁此假期 學一技以謀生
可學 PITMAN'S SYSTEM 速記及打字
南京路大陸商場三樓三〇九A號房間
華僑女士親自教授 認眞教導
▲早班 每月十元　▲午班 每月十元　▲夜班 每月八元
祇收女生 隨時入學

愛多跳舞研究學社
●教授時間● 每日下午三時半至六時 每日下午七時至十二時
▲學費一元 ▲練習時間八小時
▲奉送香茗 ▲歡迎來賓
（地址）愛多亞路浙江路口
（電話）三三九四四號

招生

大美晚報 分類廣告

北平 王志雄 由粵返滬
◎來函冊須開口◎預知新年造化
能知道你父母存亡 能解決一切難題 有不可思的驚人奇驗
能辨別你妻妾美惡 能決定你兄弟有無
能解決你家庭變化 能審查你子女多少
能明瞭你現處境遇 能判別你謀事成敗
能察出你得失之因 能指示你宜進宜退
能警告你臨時禍福 能指引你處世立身
能剖解你心腹隱情 能斷定你戀愛眞偽
憑報來談相廳取五角 能盡告你終身結局
鐵筆批命 細批終身一元 推算不驗原洋奉還
寓西藏路 遠埠書件一律函批 …

異疑是天神下降 保管拍案驚
取五角
天星批命一大厚冊包括五行生剋大綱逐部干支總運妻財子祿吉凶星辰 …
神州大旅社
時間不拘出門加倍

河北星相泰斗
鄭君平
南洋倦遊 由港來滬

命相

北平 花柳 專料 保春堂
日夜送診
奚崇山 花柳全科
下疳 白濁 横痃 痔瘡 毒瘡 白帶 疥瘡 痲氣
保春堂 三星舞台

影戲特刊

好萊塢電影明星 眉毛已回到自然
彼由蛾眉回到濃眉了 中國眉亦可回自然矣

「畫眉之樂」古今豔事，但係將原有眉毛加以描畫而已。好萊塢之電影明星則不然，始則以長而細爲佳，不能細者則加以修拔而已，厥後甚至將全副眉毛剃掉而畫以長而細之眉毛，盛行于今十餘年矣，物極必反，而今果然，現又盛行蓄眉矣，不特蓄眉，而且競以潤眉濃眉是尚，今將各明星之新式自然眉製版如左：

克羅蘭巴 Carole Lombard

梅惠斯 Mae West

曼麗安哈布金 Miriam Hopkins

樊納布 Evelyn Venable

鄉下姑娘要學上海樣，學煞學勿像！等到學到有點像，上海又翻新花樣！

落花時節

△落花時節中有一戰壕佈景，深寬計有十餘丈，費時五日始造成，實銀壇破題兒第一遭。

△在蘇拍外景，因天雨延遲十二天之久始拍成，老鼠吳村太息老天爺不止。

△徐來，顧梅君，胡茄，舒繡雯，黃耐霜在這兒都是裝模特兒的表演者。

△龔稼農和趙丹爲了徐來，吃醋而大打出手。當這個鏡頭拍完後，每個人面孔上，都青腫了幾塊。

△拍戰場一場，義勇軍與日本人作戰，龔稼農之腦袋，差一點被假日本鬼子一刀斬去。

△王獻齋在這兒有一個脫光衣服，沐浴之肉感鏡頭。試片之夜，觀衆都狂笑不已。

△趙丹飾清道夫，垃圾之臭味聞飽。幾天吃飯不得。

△落花時節不日在新光大戲院公映。

梅蘭芳致謝蘇聯

［塔斯社莫斯科二十三日電］梅蘭芳博士離此赴歐時，發表談話如次：「當予別離貴國之際，對於君等，及貴國政府及各界抱有熱烈之謝忱，以予等在蘇聯時，誠欣幸萬分也。同時予等在貴國所受友誼之往意，並與貴國各界要人晤談，俾令吾等銘感，蓋彼等對於吾人此項在形式上似屬遠離之藝術，竟能了解與欣賞焉，予等衷心致謝，願接受之。」

東京新興影片公司代表參觀藝華公司

日昨東京新興影片公司代表及東京映畫旬報總編輯與本埠日僑所辦之上海日報記者一行二十餘人，至藝華公司參觀，由袁叢美岳楓等領導，彼等對於藝華公司一切設備，嘉讚備至，時第一攝影場正在搭製「暴風雨」中一幕舞台大佈景，彼等云，似此大之佈景，在日本影片公司亦不肯輕易如此犧牲。參觀後，要求袁叢美試映已攝成之「暴風雨」，袁叢美當即允諾，觀後，均皆大讚美不止，當日，又來參觀一次，並索取「人之初」、「暴風雨」、「生之哀歌」、「逃亡」照片多幀，備攜歸國中，製版刊諸報章雜誌，向該國人民介紹云。

金城大戲院准星期五起映

兩大笑星下凡！廣播快樂種子！！

不但輕俏，抑且奇妙，在悲劇的情感中埋下炸藥，在喜劇的局面下使你大笑。看罷此片回府啞覺，躺在被中也要笑，作夢也要笑。

韓蘭根大耍猢猻戲！劉繼羣權作肉熨斗！

無愁君子

幽默而不沉默！熱鬧而不胡鬧

韓蘭根 劉繼羣 梅琳 通力主演

沈浮 莊國鈞 聯合導演

聯華影業公司空前大笑片

電通聲浪

▲赴杭拍「自由神」外景的周伯勳氏，已於昨晨返滬，其餘的工作人員，待工作完畢後，始能歸來云。

▲電通公司在新計劃進展中。各部的工作更加忙碌。最近由香港召回錄音師嚴述周，擔任錄音工作。

▲「風雲兒女」中的歌舞場，由全體工人建築，已經兩週，尚未竣工，其裝飾之堂皇富麗，可想而知。

聯華花絮

△「國風」片中有一幕新生活運動。鄭君里大演其說，因爲他說的是廣東話，所以一向以爲他是上海人的同事，今天纔知道他是廣東人。

△梁賽珍在「蛇蠍美人」中是那樣的妖媚，「四姊妹」中她是個溫文仁慈的小婦人。她在這戲裏，爲故去的老父穿着素服，一雙眼皮兒哭得紅腫。

△「無愁君子」一韓蘭根掃墓歸來，劉繼羣問他說：「老韓，你回來了？」老韓說：「回來了，祖先并沒有把我留下！」

△拍「寒江落雁」時，陳燕燕穿着明艷動人的結婚禮服，黎灼灼故意的問她說：「燕燕，你是同誰結婚？」燕燕并不加思索的說：「同羅朋！」等衆人聞言笑時，她纔覺得自己是被黎灼灼騙了。

△尚冠武并不會吹笛，黎鏗對於笛是更不會吹的，可是在「天倫」裏尚冠武曾教黎鏗學笛，而黎鏗還是吹得挺好。

△黎莉莉有一天笑着對孫瑜說：「我從來沒有見過韓蘭根在「秋扇明燈」中那樣漂亮過！」

△劉繼羣在「國風」所穿的那身西裝，據說是一八二五年式的，但黃紹貞所穿的那雙高跟鞋，則新從巴黎購來，是巴黎婦女界之最名貴的時髦。

△孫瑜素常不大喜歡說話，近幾天因爲他寫「可敬的□□」一劇本，差不多每天對同人只有一句話好說了，就是在下班之後他所說的一句「明天見」。

△聯華的導演，孫瑜，費穆，他們都喜歡喊一聲「開麥拉」，除他們三位之外，這一喊「開麥拉」喊得最夠味兒的，是朱石麟，最怕人的，是馬徐維邦，因爲徐一喊起來就像發機關槍射敵人的樣子。

△羅朋抱着孩子到旅社找自己的妻子，他的妻子在昨夜暴風雨中逃亡了。——這是「寒江落雁」中的一幕。

△王人美喜歡黑天彈鋼琴。

△韓蘭根與仲雲珍女士結婚的時候，親友因其爲「無愁君子」的主角，於是送喜幛者多題「君子好逑」一語。

落花時節

編劇導演：吳村

主演：徐來 龔稼農 趙丹 王獻齋 顧梅君 顧蘭君

明星影片公司出品

注意映期及地點

明星燦爛

△程步高導演爲了「民族魂」裏的一組戲，準備甚忙，據說他的一組，擬首先開拍。

△吳邨導演的富有詩意的「落花時節」，爲徐來、龔稼農、趙丹、顧梅君、顧蘭君、王獻齋等所主演，即已決定星期五、六，即在新光上映。

△明星半月刊第一期發行後，結果頗「麥格爾風」，預料這一兩天就已銷去一萬六千餘。

△高占非，鄭小秋，王徵信，趙丹，梅熹，李濟等，昨天作稻草游戲，大家都說稻草先斷的輸，結果王徵信的手，非常起勁，李清的嘴，稍受微傷。

△明星公司搬場，已於前天起陸續開始拆卸與搬運，還有一位北平小老太姓田名太官，國語講得很流利，現在已進明星爲演員了。

△「大家庭」是一張集合全體明星主演的，繼「女兒經」後的精誠貢獻。劇本極爲優良，初審已通過，復審通過後，即將開始拍攝。

△周劍雲率胡蝶帶「姊妹花」「空谷蘭」「春蠶」離滬遊歐，現已抵柏林。

△「明星半月刊」創刊號出版，風靡一時。

△「人倫」在新光公映，賣座極盛。繼「人倫」以後，「落花時節」亦將公映。

△張石川近來有三忙：（一）計劃公司搬場，（二）籌備「大家庭」，（三）他的傑作「人倫」公映後的一切事件，所以這幾天整天坐在宮字樓上忙。

△吳邨昨天（十九）赴南京應中央攝影場之請，特地去對一班練習員演講，其講題則不得而知。

△譚志遠，胡茄，袁夢莉，天每人都寫一篇稿子，聽說是送給明星半月刊的，大約第二期就可以發表了。

△龔稼農留兩天服裝換季，穿藍布長袍，頭戴紅頂小帽，自己不知發噱，旁人一望就笑。

△葉秋心近來常看見她在明星公司，傳說「民族魂」和「大家庭」，她都担任着重要地位，葉秋心女士，望你努力發展罷。

天一風光

△梅熹昨天對人說：「我這兩天並未跑到遠地，不過前幾天偶然的去了一趟」，這兩句好似春季更正。

△萬氏卡通畫家古蟾，籟鳴，超塵，這三位兄弟，他們老是闊聲不響的在那兒埋頭苦幹，現在製作的卡通名叫「新生活運動」，到是一個新鮮的名詞。

△「母親」複審劇本業已送出。

△「母親」將附新到有聲機錄音。

△「母親」片中即以「母親」爲主題歌。

△「美人恩」預告片現已製就。

△「美人恩」公映期當在不遠。

△「重歸」之攝影，一般均認爲國片中之最佳者，聞「母親」之攝影仍爲沈勇石。

△高梨痕之新作，尚未到發表時期。

△中國教電協會游藝會，天一從業員亦有節目參加云。

△王斌已升任導演。將自編自導一片。

△高天棲返紹興原籍，日內當可返申。

△「王先生」、「歡喜冤家」等新片，將次第在天津公映之說。

△天一當局擬在北平徵求會說國語之演員，此項計劃，不日當可實現。

△「母親」人選，尚未決定。

△舒繡文讀「母親」腳本，竟至淚下。

△魏鵬飛夫人聞不再返青島。

△天一亦有組織歌舞團之機。

△「偉大的手」已成爲十字街頭之流行歌。

△[illegible]

藝華精神

△卜萬蒼導演有聲對白歌唱片「凱歌」，已於本月八日起正式開拍，影評人唐納担任副導演職。

△黎明暉，胡萍，王引，王乃東主演之傑作「生之哀歌」，片中應穿插之歌曲及配製全部音樂之工作，已完全竣事，並已檢查通過，將于日內公映。

△應雲衛編導之有聲片「時代英雄」劇本，初審已獲通過，複審亦送檢。

△史東山導演「人之初」中工作人員赴蘇拍取外景之工作，寓居蘇州飯店。

△「暴風雨」已完成十分之三，片中鏡頭極新穎別緻。

△王林桂自正式加入藝華後，在卜萬蒼導演「凱歌」中担任要角。

△藝華公司新購之最新式有聲攝影收音機（已係第三部）已到公司，「凱歌」即係用此新機，機械優良，故收音成績極好。

△卜萬蒼日昨請假一星期返原籍一揚州，故「凱歌」工作暫停。

△袁叢美編導的「暴風雨」，場面之大，雖不敢說絕後，已堪說空前，此並非誇張之詞。日內將拍歌舞場面一幕，佈景終來自有事實可證。

△「生之哀歌」在金城演出以來，極爲大衆，小衆，尖衆所歡迎。

△鄭應時因好說話，故有「拉通」之雅號，最近兩星期忽一反常態，悶聲不響，宛如兩人，既非「一燈砲」爆炸損壞，也非精神不振，是在專心修撰新片劇本也。

△藝華演員姜又吟時被人誤爲尚冠武，原因自然不說可知。

△滬上新興之「影國」電影月刊，每期必有「圈內人」之作品，但並非「廣告」，聞第二期有袁叢美，高倩蘋等之作品。

△「暴風雨」中將拍之歌舞場面，歌舞表演者係由初來海上來幾，甚負聲譽之某西洋歌舞團擔任，舞女多是年輕輕，嬌滴滴的，代價是每天以五小時計，需洋一千元，舞女樂師共計一百餘人，預計拍三天始可竣事。

△「生之哀歌」中演得很好的兩個童星，據說「來歷很大」。

△「人之初」中袁美雲飾胡萍的媳婦，袁胡二人合作，爲第一次。

△周克攝影技術，已可稱獨步中國影壇，但周在工作之暇，還是孜孜研究不輟，「人之初」較「黃金時代」中又有更顯著進步。

△史東山導演的有聲片「人之初」，注重於音響效果。

快活林動脈

△快活林新片「小姨」，是全部對白有聲巨片，在幾個月的極度緊張的工作之下，現在已完成了差不多一半了。

△「人間仙子」裏有優秀演出之周鳳文，現在已入快活林，在「小姨」中，飾一個信佛的慈善的老人。

△夏佩珍現在開始轉移她的嗜好到糖果了，每逢攝影場她忘不了她的糖，吃了糖就像服了興奮劑似的興奮。

△有一個搭佈景的木匠，最近生病死了，「小姨」的主角英茵，這一位健美的女性，有一夜被人家恐嚇得不敢進攝影場。

△「新女性」中飾校長的英茵小姐，現在亦已加入快活林，主演聲片「小姨」，飾一多經世故之旁觀者。

△「小姨」前天拍一個游泳池的場面，雇女演員一百餘人飾遊客，穿着游泳衣，曲線畢呈，肉感非常。

△黎錦暉近爲「小姨」製一曲，名爲「桃花林」，詞意輕鬆，歌曲動聽，猶在「桃花江」之上。

△「桃花林」一曲爲英茵唱，夏佩珍亦有一歌，惟尚未編就。

△黎錦暉對此兩曲均特別精細製作云。

伊索古馬戲
海京伯已專美于前

（蟬）

又是一班馬戲班來了？想起了不久以前的盛士頗，又想起了成千上萬觀衆來，也正是在老大改名換姓過來的那一班（名字華原址演過的那班之前，在那班之前，誰已忘），便是德國海京伯了。都知道，確，海京伯稱得是較偉大的，加以那時馬戲班到上海的，是遠在十數年以前，所以一傳十，十傳百，海京伯更是閧動全滬人士了，甚至轟動於時外埠趕來的也有。演後還爲它拍出電影，出香港，海京伯從我們那裏滿載而歸，不消說在國外是有好些班子裏眼紅了。這次伊索古馬戲團也借了南京大戲院左鄰的曠場，來滬作初次的出演，雖然事前並不跟海京伯一般的大量宣傳，不過前幾天九時一刻開幕的一場，看客不能不說是相當的擁擠。

當我到時，正值大雨傾盆，到售票房才知道四元座三元座和一元座都沒有了，祇剩兩元座的票子，我就奇怪，難道兩元的位子不及一元座嗎？假使說一元座究竟比兩元座便宜，所以票子賣完，那末對三元和四元的賣完又怎麼說法呢？更不解的，五角座多得異乎尋常，我便買了一張五角座券，入內一看，原來五角座是同海京伯時的一樣的，至於他們坐在高搭的木架上，一元六角，排在表演場四周的前後，以看得清楚些，座位離場子較近，可是一元二元三元四元的緣故，多數還是站了起來，因爲看台的高度不及五角座可以高坐一隅能覽無遺了。侍者遞授過來墊子，每墊取費一角。

伊索古馬戲團的情形已如上述。這裏就給我們感到有兩點，第一是獅虎象馬猴子小狗之外，至熊豹之類並未出見。第二是海京伯已專美於前，所以不容易給一般人滿意。

今日電影

戲院	片名	時間
南京	致富捷徑	二時 五時 九時一刻
大光明	[illegible]	二時 五時 九時一刻
大上海	沉冤	二時 五時 九時一刻
卡爾登	基度山恩仇記	二時 五時 九時一刻
國泰	[illegible]	三時 五時 九時一刻
巴黎	小安琪	三時 五時 七時 九時
九星	[illegible]	三時 五時 九時一刻
光華	空谷蘭	二時 四時 六時 九時
恩派亞	都會的早晨	三時 五時 七時 九時
榮金	虎魔王	三時 五時 七時 九時
月光	南國天香	三時 七時 九時一刻
辣斐	偽面人	三時 五時 七時 九時
卡德	女人	三時 五時 七時 九時
西海	白雲塔	二時 四時 七時 九時
明星	空谷蘭	二時 四時 七時 九時
麗都	玩意世界	二時 五時 九時一刻
金城	生之哀歌	二時 五時 九時一刻
新光	風塵豔遇	二時 五時 九時一刻
中央	王先生的秘密	三時 五時 九時一刻
浙江	[illegible]	三時 五時 七時 九時
蓬萊	人生	三時 五時 七時 九時
東南	空谷蘭	二時 四時 七時 九時
共和	風雨之夜	二時 四時 七時 九時
光陸	[illegible]	三時 五時 九時一刻
虹口	海底尋金	三時 十一時至一時
威利	[illegible]	三時 五時 七時 九時
融光	海枯石爛	三時 五時 七時 九時
新中央	空谷蘭	三時 五時 七時 九時
上海	斷釵記	三時 五時 七時 九時
山西	上海念四小時	二時 四時 五時 七時
華德	[illegible]	三時 四時 七時 九時
萬國	[illegible]	三時 七時 九時
東海	蛇蠍美人	二時 四時 七時 九時
百老匯	神秘古鐘	三時 五時 七時 九時
天堂	新女性	三時 六時 九時
世界	脂粉市場	三時 七時

大康記舞台

地址：二馬路英華街

電話：樓上 樓下 [illegible]

◀注意本台每逢星期日加演日戲▶

▲今天夜戲一覽表▼

秦璧君 浣紗計

趙栖雲 孫盛武 張質彬 王豔秋 朱韻芳 全武行 全本瓦崗寨

張菊舫 楊保森 陸樹田 盜宗卷

蓋叫天哲嗣 張翼鵬 張國斌 蘇蘭舫 陳麗芳 陳鶴峯 劉硯亭 祁彩芬 初次公演 前部 武松

日戲價目	夜戲價目
特別官廳七角	特別官廳一元
優等官廳四角	優等官廳六角
頭等正廳二角	頭等正廳四角
特別月樓六角	特別月樓八角
優等花樓三角	優等花樓五角
頭等包廂二角	頭等包廂三角
三樓包廂一角	三樓包廂二角

二大權威獨雄海上

中央大旅社
上海五馬路正豐街口
新的精神　新的佈置　全部更新　房間最多　房價最廉　招待最週

南京飯店
上海南京路盆湯弄　電報掛號九五五九　電話九一〇〇〇號
南京川菜　南京西餐　烹調精美　獨步上海　歐美彈房　供客消遣　喜慶禮堂　華麗無比　房間摩登　定價低廉

中南飯店
上海愛多亞路　電報掛號三七九九　電話九二六〇轉接各部
房間清潔　定價最廉　如蒙惠顧　招待週全
輪埠車站各有本社汽車接客　分文不取

冰上飯店
本飯店現出售餐券每本十張　午餐每本售銀十三元五角　晚餐每本售銀拾捌元
地面臨浦江　左鄰公園　空氣澄鮮
地位優越　清潔衛生　價廉物美
午晚宴會　飯後茶敘　風景佳看　別有風味
地址北京路外灘輪渡浮碼頭　電話一九一一九三三九

世界著名　全球震驚
樂的能
五洲白濁對症治療特效專藥　特製樂的能
急新五白　慢老淋濁　激底治療立服立效
到處藥房均售
新星藥行獨家經理

胃有病，食量減，精神不振。服胃鈴，身體強，百病同除。
胃鈴
分二種　小瓶　大瓶
上海四馬路
中西大藥房發行

上海居民公鑒
敬啓者。此後數月中。上海天氣將轉炎熱而潮濕。居民將多患皮膚症及「脚趾癢」（或稱香港脚）。患者恒覺脚趾縫中癢不可當。而難受極點。患者不必恐慌。蓋保治愈「脚趾癢」之藥已有矣。安特油膏已治愈數千人。有三大特點。（一）已久馳名。（二）用時不覺痛。（三）並無臭味。安特油膏各大藥房均有代售。藥價低廉。試用之便知言之不謬也。
大英醫院普濟藥房謹啓　中國獨家經理　百老匯路九十一號

招商局收買 捷江全部輪船
美商以一百五十萬出售　招商進行估價籌款辦法

【中央社】國營招商局籌購川江輪船、捷江公司現有川河輪船九艘、經營宜渝等三大航線、以前營業尚稱不惡、自民生公司取得川河航業獨佔權後、與其競爭頗烈、而上年七公司同盟解散後、水脚狂跌、營業日衰、現以支持不易、故無意繼續經營、乃於一星期前向國營招商局接洽、願以一百五十萬元出售全部輪船、招商局以川河向僅峨嵋輪一艘、已覺不敷應用、而自積極整頓後、貨運增加、益有添置川江輪之必要、年前峨嵋輪失事、修理需時、以致復航無期、業務頗感困難、現捷江公司既願出售全部江輪、巧合所需、故會與商談數度、而招商局總經理劉鴻生氏此次晉京、即爲此事、向交通部長朱家驊氏請示、據記者探悉、劉氏請示結果、部方對購輪事、雖無反對之意、但其索價是否過高、輪之價值如何、須將滬後、一方聘請專家進行估價、同時擬具付款籌款辦法、以便呈部核示、故現在甚難斷定、是否購買、須待以上兩問題解決、始可決定、外傳正進行合同談判、未免傳諸過早云、

振興祥毛巾批發所 簽發空頭支票
捕房依詐欺罪起訴

【新合社】法大馬路興聖街十一號至十三號門牌振興祥毛巾批發所經理郁維新、年六十五歲、嘉定人、自經營該所以來、營業甚佳、該所貨物大宗來自嘉定大全仁毛巾廠所出、該廠係嘉定人陳仲達所開設、委派商家駒爲駐滬跑街、寓居東新橋華商旅館、詎知振興祥經理郁維新於去年十五月十日簽發虹口中南銀行一百四十四元支票及上海寶業銀行一百元支票兩紙給商家駒、今未能兌現、大全仁毛巾廠認郁維新有詐欺行爲、於昨日遂報告法捕房、將郁維新拘入捕房、押解第二特院刑八庭、捕房律師以詐欺罪起訴、由舒昶推事訊問一過、改期調查再訊、被告交保無保還押云、

柏鴻薰律師 假名騙財被捕
蔣友堂謀包兩路餐部　柏代運動未成被控告

法租界捕房督察員金九林、正探目周秉澄、探員尹寶珂等、日昨破獲一冒充律師、茲將詳情探誌於下、住居閘北寶山路景德里二十號之寧波人蔣友堂、年四十三歲、向在愛多亞路亞洲飯店作西崽、去年春間失業後、有名張桂生者、向蔡云京滬杭甬鐵路西菜部營業不惡、可以設法承包、蔣聞此言、乃隨張至現任法租界貝勒路通德里之上海律師公會會員高郵人柏鴻薰律師商、據柏律師張桂生等聲稱、要承包該項營業、需要三萬二千元運動費、蔣因缺乏資本、乃聘請股東、當有住愛多亞路九號之江蘇人馮襄神等應聘入股、至去年八月間由柏律師代擬呈文、向滬杭甬鐵路局呈請、柏律師當向蔣索四百元呈文費及一千元應酬費、蔣除自己設法千元外、又由股東馮襄神出洋四百元、柏律師出有收據、至於三萬三千元運動費、柏律師又要求蔣出三萬三千元借據、關於運動手續、完全由柏律師負責進行、蔣亦遂照柏律師之意見出立借據、柏律師又給蔣收據一紙、聲明收到該項借據、嗣蔣友堂因爲柏律師代呈京滬杭甬鐵路局之呈文、久無批示、乃向鐵路局探詢、毫無此事、同時京滬杭甬鐵路局認爲柏律師假借名義、招搖撞騙、實屬可惡、乃函請法租界捕房調查、法捕房飭探調查屬實、乃於昨日午後三時將柏鴻薰律師在寓所內拘獲、帶入捕房、定於今日午後二時、解送第二特院刑八庭請求訊辦、聞被害人馮襄神、已委任郎鵬律師爲之代理出庭、追償損失、

隨物價下跌
生活費指數

【中央社】國定稅則委員會發表本埠上月生活費總指數爲一〇四・八、較二月份之一〇九・〇、跌百分之三・九、較去年同月之九八・九、漲百分之六・〇、五類指數、與二月份比較、除房租及衣著無變動外、食物、燃料、及雜類三類、均一致跌落、食物類指數爲八五・七、較二月份之九一・〇、跌百分之五・八、白米、麵粉、豆油、白糖、俱隨麥價而跌、各種蔬菜、則以元價格之放長、折成銀元價更低、其中青菜、菠菜、雞蛋三項、各跌百分之三〇以上、燃料類指數爲一二三・〇、較二月之一二六・五、跌百分之二・八、雜類指數爲一一五・二、較二月份之一一九・〇、跌百分之三・一、則以木柴、香烟、肥皂、牙粉等銀元價格、俱因銀元兌價關係、一致跌落所致云、

販賣絲襪 鄧炎輝自殺
遺書囑友收殮

江西人鄧炎輝、年三十七歲、住居檢林路四百十二號二層樓上、獨身留滬十八年、以販賣絲襪等物爲生、平時勤儉、故雖業微、尚有積蓄數十元、詎其近年以來、生活維艱、時慮將來年老力衰、生意清淡、致於日前頓萌厭世之心、背人吞服鴉片自盡、嗣經該屋二房東周可餘等發覺、當報該管檢林路捕房飭派華探長楊培生鮑仕調查之下、當將其車送同仁醫院醫治罔效、旋即身死、並經探在其臥室內搜獲鴉片盒二以及剩餘鴉片烟少許、又搜得鈔洋角票卅一元五角、小洋一百七十二角、銅元十四千四百文、更有遺書一通、係致其好友周道祥者、內略謂「道祥賢弟、余事前均明瞭、現余雖年青力壯、生活尚稱溫飽、但將來一旦年老、得有病症、何能出外作事、必乏人照料、生活難受、困難、後事亦無善果、致出此下策、現所遺微薄資金、請汝與周先生（即二房東周可餘）代爲與我料理後事」等語、探遂將尸體舁入斐倫路驗尸所、今晨由第一特區地方法院委派郭儉檢察官偕同檢驗、驗明尸體、首肯偶可餘投稱、年四十六歲、寧波人、業點差、我係死者於去年廢歷九月間租來貨我之二層擱居住、每月他早晨八時許出外、晚間九時歸來、販賣絲襪等物、皆以爲常、故、詎近二日間、不見他進出、故於昨晨九時許、余妻至其室外、推之不開、呼之不應、緊閉、推之不開、覺有異、始知其已臥於床上、由一門隙中窺見其面色慘白、始知有異、余遂報捕云云、又傳死者友人周道祥投稱、死者係我好友、與我同鄉、平時死者作事、均屬正當、聞此噩耗、請求准予具結領尸棺殮等語、郭檢察官驗得死者委係生前服鴉片烟毒身死、諭屍交尸友周可餘具結領殮、

美國同學會 開聯歡大會

美國同學會定於本月念六日晚八時、假逸園舞廳、舉行春讌大會、參加者除美國各大學專門學校一百二十餘校之畢業同學外、復有經濟考察團團員及加利福尼大學觀光團團員各餘十人、故是會倍形熱鬧、是夜節目頗長、已由各校組委員分別籌備、且有各校之歌舞游藝等助興、凡留美同學欲定座者、須於念五日以前致函二一九八二號郵箱、或用電話四六二〇〇通知李博文君、以備預定座位云、

人窮丐亦兇 爭食餕餘流血
不景氣臨於乞丐耶　炮兵瞎眼晚景悽涼

【香港訊】香港深水埔基隆街某織造廠前、於本月十四日發生兩乞丐因爭討餕餘、發生打傷人事、查打架之兩乞丐、一爲明眼者、一爲盲目者、二人於最近到基隆街行乞、是日午後五時許、某織造廠正在關上鐵柵、在內晚膳、該兩丐乃先後到達、於門前分站、蓋該店中人用膳畢、必有剩菜殘羹分予門前乞士、初時二丐左右侍候、尚無恐意、不意該店中人用膳既畢、殘羹只有一碟、而施食者又不能秋色平分、顧手將該碟餕餘、傾諸明眼乞丐之碗中時、盲眼者則因雙目不見物、久候多時、竟不能得些分潤、以爲明眼乞丐強奪其食、遂以竹棒向明眼者、連擊數下、該丐以盲丐無辜將其毆打、憤火中燒、連棒帶碗、向盲丐之頭部打去、正中盲丐之右眼、碎磁插於眼內、血如泉湧、旋日奪去、此時該織造廠中人以爲盲丐死去、念丐見已肇禍、乃從人叢中遁去、至是有第四十六號警察到場、將盲丐送院、後復送院醫治、查該盲丐名阿桂、惠州人、五十歲、少年時曾投充粵軍士兵、隸丘之炮兵、聲稱在惠州城圍之役、炮彈爆發、致傷兩目、此後遂深中火藥毒、兩眼既盲、便不能再當兵、而家又無蓄積、遂流爲乞丐、退伍士兵之如斯晚景、誠可憐矣、

遲考察團 今離滬赴日

【新聲社】滿洲遊東考察團一行、由團長陸維鑫氏率領、前部長等十人、於昨日下午抵滬、來滬後、於今午十一時乘柯立芝總統號輪赴日本、出席東方觀光會議、並有所考察、該團留日出席後、擬定二十八日後、再經朝鮮來華、

閘北長安路火窟 今晨坍牆傷孩
季長發傷勢危殆

【大通社】閘北自長安路起北至恒通路林祥里後、東至華盛路麟鳳里、西至通安里一帶草棚、樓房、共計一百三十一間、及少數樓房、突於本月二十日發生大火、延燒十時、火窟又發生坍牆慘劇、緣長安路華盛路麟鳳里一部房屋、是晚亦有少數、毀於火、後、因西首房屋已焚燬、一座孤立、失其輔相依之勢、突於今晨十時零五分傾倒、其時適有住麟鳳里第二十三號季姓之四歲男孩名季長發者、正在該處玩弄火後殘留之自來水龍頭、不及逃避、即壓入磚堆之下、比及季姓家屬設法扒開磚石、將該男孩救出時、傷勢已極重、乃當即車送醫院施救、新聞分局、飭派警察出事地點彈壓及維持秩序外、一面並電話通知附近救火會、該段閘北救火會、當即驅來救火車一輛、抵達火場、乃次第將火場四週之危險…

同文書院 日籍新生到滬

日人在上海所辦之同文書院、爲製造中國通之大本營、所有學生、多由日本國內派來、故每年均有若干少年來滬入該院求學、茲悉昨日午後四時、日輪淺間丸抵滬時載來日本少年一百十名、由同文書院助教川崎率領、該批少年、多係中等學生、內有二名係東亞同文會選派、入滬口江灣學院者、其餘則一概入上海同文書院之初年級云、

性之火爐拆卸以策安全、聞係者之父、在新閘橋北蘇州路上海義成造紙廠爲火工云、

市公安局長 檢閱警察完竣

市公安局長蔡勁軍、爲整飭警察、提高服務精神、特於二十二日在南市公共體育場、檢閱全市警察、計分東三區、吉祥、老北門、南市、浦東、洋涇、法華等分局、長警一千餘人、由蔡局長親自指揮、先舉行閱兵式、各長警分別操演、計有徒手操、槍械操、步伐操演、一小時之久、均甚整齊、十二時許始舉、檢閱後蔡局長訓話、甚表滿意、…

好萊塢
指甲油
Vogue
NAIL POLISH
好萊塢
指甲油
中國總經理　魯麟洋行
上海江西路四五二號
各大公司藥房商店均有出售
好萊塢指甲油特點　色澤鮮妍、耐久不褪、種類繁多、枚不勝舉、
美國好萊塢出品　德商魯麟洋行經理
好萊塢　玉手纖纖　惹人憐愛　仕女們在時代最愛　指甲油　一則裝飾　…
HOLLYWOOD

大美晚報商業金融報告
二十四年四月廿四日

國內

標金金業交易所
六月份標金上午開盤	[illegible]
六月份最高價	[illegible]
六月份最低價	[illegible]
六月份午市收盤	[illegible]
較昨日跌	[illegible]
五月份上午登賬	[illegible]
六月份上午登賬	[illegible]
上午補水	[illegible]
六月份下午	[illegible]

銀樓首飾
大同行兌出市幣八十四元　收進七十八元

銀洋錢市（早市）
拆息（千元）	一角
單角（萬角）	八百三十七元
雙角（萬角）	七百三十二元三角
折兌（百元）	一千三百六十五角[illegible]
銅元（百元）	三千三百三十七千五
衣牌（一元）	三千三百七十五文
兌換（一元）	十二角四百〇九文
角坏（一角）	二百四十七文
貼水（一角）	九十文

（午市）
拆息（千元）	一角
單角（萬角）	八百三十七元
雙角（萬角）	七百三十二元七角
折兌（百元）	一千三百六十四角[illegible]
銅元（百元）	三千三百三十七千五
衣牌（一元）	三千三百七十五文
兌換（一元）	十二角四百〇七文
角坏（一角）	二百四十七文
貼水（一角）	九十文

證券交易所
	開盤	收盤
關稅四月期	[illegible]	[illegible]
編遣五月份	[illegible]	[illegible]
裁兵五月份	[illegible]	[illegible]
一九關五月份	[illegible]	[illegible]
善後五月份	[illegible]	[illegible]
二〇捲烟五月份	[illegible]	[illegible]
二〇關稅五月份	[illegible]	[illegible]
統稅五月份	[illegible]	[illegible]
鹽稅五月份	[illegible]	[illegible]

華商紗布交易所
金（短五月份）[illegible]　三關稅五月份 [illegible]　整六五月份 [illegible]　九六五月份 [illegible]

棉紗標準反手二十支金雞（反手二十支順手十六支反手十支均照等級表代用）
	上午	下午
四月期開盤	[illegible]	[illegible]
收盤	[illegible]	[illegible]
五月期開盤	[illegible]	[illegible]
收盤	[illegible]	[illegible]
六月期開盤	[illegible]	[illegible]
收盤	[illegible]	[illegible]
七月期開盤	[illegible]	[illegible]
收盤	[illegible]	[illegible]
八月期開盤	[illegible]	[illegible]
收盤	[illegible]	[illegible]
九月期開盤	[illegible]	[illegible]
收盤	[illegible]	[illegible]

標準棉花（華產細絨棉花新二十支棉紗原料爲準）（三十二支二十支十六支十支棉紗原料亦得照等級表代用）（市斤計算）
	上午	下午
四月期開盤	[illegible]	[illegible]
收盤	[illegible]	[illegible]
五月期開盤	[illegible]	[illegible]
收盤	[illegible]	[illegible]
六月期開盤	[illegible]	[illegible]
收盤	[illegible]	[illegible]
七月期開盤	[illegible]	[illegible]
收盤	[illegible]	[illegible]
八月期開盤	[illegible]	[illegible]
收盤	[illegible]	[illegible]

麵粉交易所（綠兵船標準）
	上午	下午
四月開盤	[illegible]	[illegible]
收盤	[illegible]	[illegible]
五月開盤	[illegible]	[illegible]
收盤	[illegible]	[illegible]
六月開盤	[illegible]	[illegible]
收盤	[illegible]	[illegible]
七月開盤	[illegible]	[illegible]
收盤	[illegible]	[illegible]

雜糧交易所
	上午	下午
八月開盤	[illegible]	[illegible]
收盤	[illegible]	[illegible]
九月開盤	[illegible]	[illegible]
收盤	[illegible]	[illegible]
標準豆油 四月期開盤	[illegible]	[illegible]
收盤	[illegible]	[illegible]
五月收盤	[illegible]	[illegible]
六月期開盤	[illegible]	[illegible]
收盤	[illegible]	[illegible]
七月期開盤	[illegible]	[illegible]
收盤	[illegible]	[illegible]
標準有邊豆餅 四月期收盤	[illegible]	[illegible]
五月期開盤	[illegible]	[illegible]
收盤	[illegible]	[illegible]
六月上期開盤	[illegible]	[illegible]
收盤	[illegible]	[illegible]
六月下期開盤	[illegible]	[illegible]
收盤	[illegible]	[illegible]
七月上期開盤	[illegible]	[illegible]
收盤	[illegible]	[illegible]
七月下期收盤	[illegible]	[illegible]
標準黃豆 四月開盤	[illegible]	[illegible]
標準小麥（市新斛制）四月期收盤	[illegible]	[illegible]
標準新小麥 七月期開盤	[illegible]	[illegible]
收盤	[illegible]	[illegible]
八月期開盤	[illegible]	[illegible]
收盤	[illegible]	[illegible]
九月期開盤	[illegible]	[illegible]
收盤	[illegible]	[illegible]
標準車黃豆 四月期開盤	[illegible]	[illegible]
收盤	[illegible]	[illegible]
五月期開盤	[illegible]	[illegible]
收盤	[illegible]	[illegible]
六月收盤	[illegible]	[illegible]

中央銀行掛牌
倫敦大條即期三十二便士[illegible]　又遠期三十二便士[illegible]　紐約銀價六元九角[illegible]　純金每盎斯英七鎊三便十六

國外匯兌
上海標金標準　八五一・三〇
關金　英金卅三便士四三七五　美金三十五金元
（以關金一元計算）
又　英金一元六角七七（以關金一元計算）
又　美金六十七元六八七五（以關金百元計算）
倫敦電匯（以華幣一元計算）一先令七便士八七五
紐約電匯　四十元一二五
巴黎電匯　六百法郎八
柏林電匯　九十九金馬克二五
（以上華幣百元計算）
平衡稅　百分之六・七五
英金一先令十一便士三一二五

海外銀市匯兌
倫敦大條近期三十二便士[illegible]　倫敦大條遠期三十二便士[illegible]　美銀價六元九角八七五

滙豐銀行掛牌
美英匯兌 四元八角四八七五　美英匯兌 四元八角四八七五　倫滬先令 一先令八便士二五　孟買銀價 七十四羅比〇六
英國電匯 一先令七便士七五（以上合華幣一元正）
美國電匯 美金卅九元八七五　法國電匯 六百〇法郎五　香港電匯 七十四元　印度電匯 一百羅比〇八二五　荷蘭電匯 五十九盾　德國電匯 七十元二五　坎拿大 [illegible]　小呂宋 九十八元二五　日本電匯 一百三九元七五（以上合華幣一百元正）

各國貨幣市價（四月二十四日上午市價）
海關金 [illegible]　金馬克 [illegible]　英金磅 [illegible]　俄金磅 [illegible]　英金票 [illegible]　蘇俄金票 [illegible]　先令銀 [illegible]　義大利票 [illegible]　德金票 [illegible]　新加坡票 [illegible]　美金磅 [illegible]　印度票 [illegible]　美金票 [illegible]　暹羅票 [illegible]　美銀洋 [illegible]　瑞典票 [illegible]　坎拿大票 [illegible]　安南票 [illegible]　菲律濱票 [illegible]　瑞士票 [illegible]　法金磅 [illegible]　比佛郎 [illegible]　法郎票 [illegible]　香港票 [illegible]　德金磅 [illegible]　香港銀 [illegible]

國外（美聯社）
棉市（紐約）四月二十三日　三月、五月、七月、十月、十二月、一月、現貨 [illegible]
糖市（紐約）四月二十三日　三月、五月、七月、九月 [illegible]　成交總數 三・〇〇〇噸
麥市（芝加哥）四月二十三日　五月、七月、九月、現貨 [illegible]
溫配納 四月二十三日　五月、七月、現貨 [illegible]　成交總數 [illegible]
橡皮（紐約）四月二十三日　三月、五月、七月、九月、十二月、現貨 [illegible]
玉蜀黍（紐約）四月二十三日　五月、七月、九月、現貨 [illegible]　成交總數 [illegible]
生牛皮（紐約）四月二十三日　六月、九月、現貨 [illegible]
五金（倫敦）四月二十三日　標準紫銅 三月期、現貨 [illegible]　電銅買價、售價 [illegible]　標準錫 三月期、現貨 [illegible]　洋鉛 本月期、三月期 [illegible]

證券市（倫敦）四月二十三日　昨日　今日
三厘半戰債　四厘半庚子賠款　四厘半庚子賠款　一九一二年　一九一三庚子債券　一九二五年整理五厘　一九二六年五厘京滬鐵路債券　五厘津浦鐵路債券　又二次債券　五厘滬杭甬鐵路債券　五厘道清鐵路債券　五厘湖廣鐵路英債券　五厘湖廣鐵路債券　[illegible]

美國股票行情（中庸洋行四月二十四日紐約電）
美國火車頭公司　美國五金公司　亞默屠宰公司（七厘優先股）　勃立格斯製造公司　西羅特伯斯哥鋼公司　聯合煤油公司　德拉瓦拉加華納西方鐵路　通用鐵路警號　大西製糖公司　麥金泰金礦　無線電公司五元（乙種優先股）　共和鋼鐵公司（六元優先股）　斯比格爾梅斯顧公司　蘇比尼鋼鐵公司　[illegible]

中庸洋行
WHITE, WHITE & CO.
專營各國證券物品
紐約代理人羅白公司
蒙脫里代理人奧斯華特公司
利物浦代理人里諾公司
紐約棉花交易所經紀人
紐約物品交易所經紀人
加拿大物品交易所經紀人
九江路六十號　電話一三一五〇

大美晚報
TA MEI WAN PAO
(AFFILIATED WITH THE SHANGHAI EVENING POST & MERCURY)

今日一張半 共計八頁 合售銅元五枚 如有不全 請向報販補索 不另取資

第一頁 重要新聞 第二頁 評論 第三頁 各種新聞 第四頁 本埠新聞 ▲對開頁
第一頁 文藝小品 第二頁 無綫電 第三頁 通訊 第四頁 船期 ▲四開頁

中華民國二十四年四月念四日 星期三 第一頁

三峽的風光

春似風流寡婦 冬似半老徐娘

一個晨光剛從東山升起，而籠照著人好世界的時候，我同二三舊日同學，搭上順流東下的輪船，在汽笛的頻呼聲中，遂與我第二故鄉的萬縣，暫告離別了。

[illegible]

了。如果要向旁邊駛去，那却有陡沉的危險了。但當頭撞去的，那一剎，如不幸，而撞著大石，[illegible] 死裏求生，是多麼令人駭怕呵！

我們所見的三峽，風光固各有不同。但三峽的風光，似又較全國為優吧！以我知道者而言：西子湖的風光，固足以羈繫若干遊人們的心，[illegible]

夜譚

細微事故

日前日本駐華有吉公使，於在京謁見汪兼部長的時候，曾說：「這次在上海召開日領會議的結果，對於中日感情之恢復，認為滿意；不過各地尚有細微事故發生，仍請加以注意」。

中日感情恢復，站在所謂「中日親善」的立場上說，這是可喜的一種事情，有吉公使的諭意，自然是應當的。

所謂細微事故，究何所指？要是果然有的話，實在太不應該，因為你們把重大的事故都揭棄了，又何必從細微事故上去妨害「中日感情」，[illegible]

中日感情這樣算恢復了？我們也站在「中日親善」的立場上，來向日本人士進點忠告，要是不能設身處地平心靜氣的把中日兩國的處境，反轉過來一想，怎麼也得不到這個問題的癥結！

從長沙到南嶽（五七）

到湖南觀光去

——逗留在山中——

——本報記者張志韓——

數百年前大樹

此處四周，佳木蔥蘢，且多皆數百年前物，奇花異卉，四季皆有。我們試從藏經殿的後窗，瞭望群峯光景，果然草木獨盛，花香馥郁。最妙不過的，要算百 [illegible]

這是洛陽球

[illegible]

三百六十八柱

[illegible]

奉送電燈泡

便宜燈泡 不要 送

便宜燈泡，貨質甚劣，就是免費奉送，也終究不合算，因費電多而發光少，並且易壞，仔細算來，還是吃虧得很。

要真正經濟，唯有買奇異安迪生亞司令飛利浦三種老牌燈泡。價錢雖略高一點，但電費上省下的錢，為數真多呢。倘若不信，可以當場用光度測量器試驗證明。

購時認明商標，不雜店家用雜泡混售。

中和燈泡公司營業部
上海四川路一一〇號二樓

8

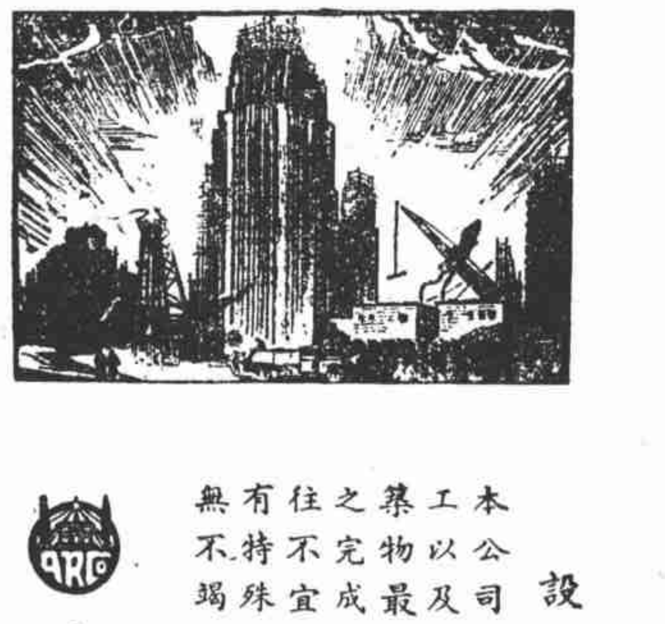

設計建築專家

本公司專營設計打樣建築工程以及一切營造之事業最初之計劃至於最後之監工無不皆能面面顧到對於經濟各界委託亦無不特宜成物服務倘蒙務

普益地產公司
上海南京路五十號
電話一八七七〇號

總統號 船期表

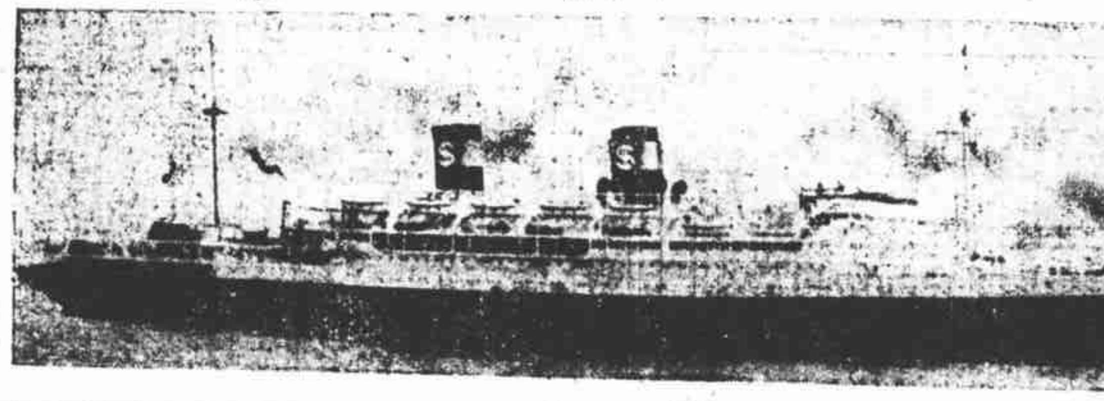

大來輪船公司

香港小呂宋班	
克利扶倫總統	四月念七日
麥金蘭總統	五月一日
海士總統	五月七日
胡佛總統	五月七日
格蘭總統	五月十五日

週遊世界班	
海士總統	五月七日
約翰生總統	五月念一日
孟羅總統	六月四日
范白倫總統	六月十八日
茄菲爾總統	七月二日

美國郵船公司

美國西雅圖班	
傑克遜總統	四月三十日
麥金蘭總統	五月十四日
加蘭總統	五月念八日
傑弗遜總統	六月十一日
傑克遜總統	六月念五日

美國舊金山洛杉磯及紐約班（僅開至洛杉磯與其他總統號相啣接）	
克利扶倫總統	五月十一日
胡佛總統	五月念一日
搭虎脫總統	六月八日
柯立芝總統	六月十八日
批亞士總統	七月六日

廣東路五十一號 電話一五三〇九

輪船進口預告 輪船出口報告

[illegible]

招商局船期廣告

[illegible]

三北輪公司 鴻安輪公司 船期廣告 電話一二九五〇

▲寧興快輪 ▲新浦快輪 ▲新寧興快輪 ▲松浦快輪

[illegible]

怡和船期

▲公和輪船 ▲湘和輪船 ▲澤生輪船 ▲利生輪船 ▲平和輪船 ▲和生輪船 ▲富陞輪船

[illegible]

LLOYD TRIESTINO 意國郵船公司

江西路一七〇號 電話一八六三五

由上海開出日期表 今年 明年

[illegible]

吸塵機，磨地打蠟機，冰箱，以及各種電氣用品一切具備，定價克己，如蒙賜顧，無任歡迎

本行經售皆必替電機馬達電氣

羅森德洋行 LARSEN & TROCK

愛多亞路一七八 電話一六八三八

各地通訊

成都市

現行貨幣調查

計有大洋輔幣大錠等五項

藏洋外洋市面少見

〔成都通訊〕貨幣為市場交易之信用品，其質與量關係信用至鉅，茲將蓉市現行市面之貨幣，分別錄下：

屬於大洋

人頭洋：查人頭洋計有數種之別，袁頭洋有民國三年，及八九十年之分，八九之洋因袁逝世已久，年限不合，在之洋通行市面，市面尚難通用，上二三年間，近來已照通用，須貼水方可，但頭洋市面一行，又有孫總理頭洋在蓉存底無多，通用，祗估川洋百分四五。

老龍圓：前清四川官廠所鑄，分重……

川大圓：量均足，流通市面，存底無多，又有所謂北洋元，大清元，及湖北元，均可通行市面，皆屬少數，祗估百分之七八。以上各洋在川板中……

雲南圓：……

屬於輔幣

……均係團龍式樣，大團龍醒色雖欠，又較之小團稍高，然在市面行使均有阻滯，其要照錢市貼水方能使用，其外尚有大南洋，銅板蓉市尚少。

川半元：自民國九年始，此輔助洋，初鑄時醒水稍好，民間亦頗樂用，繼則實不如前，尚屬邀行照大洋使用，在民國十三四年間，以此作兌者占大多數，迫至至十六年，即有私鑄雜板，充滿市廛，各地私鑄之雜板，不二三十種，醒色有二三四有二三不等，此為川省金融極混亂之時期，物價增高，錢不能換。

斯時各銀行錢莊間有發行五元一元之執照者，竟有幾十家之多，信用好者較用半元為貴，而受劣幣雜板之害，貧富均遭其厄，因當照大……

毫洋

有一角二角者，其幣川省所造尚少，至二角者，廣東毫洋，一角之幣更少見，而在民國十五六年間，之幣亦川板無多，洋要占十分之六，蓉會交兌時尚可搭成使用，後因歸還大洋，不位在川東南各縣即不能使用，現在川當大洋八折上下，但蓉會值已少見。

雲南半元

此幣亦有幾種，龍偶龍，在蓉會方能用，市面使用均要貼水，出市，再有銅板一種，在蓉會不能使用，開在上川南邊地尚可能用，現到成都頗少。

屬於紙幣

中行銀券：發行在重慶，票額十元五元一元，均在通行，人民尚樂用此票，但票面……

重慶行券：元一元五角，……流行，但亦……

地行銀券：……祗限於成都。

糧契稅券：銀票……新川銀元五元一元半元，元之票……

渝券：之銀券，如……川康券，美……但票面均蓋……

銅幣：……

生銀大錠：……

晴陽溫和好風起

雨花台畔鷹蝶飛

褚民誼親自表演手段高妙

臨時評判結果計六人得獎

〔南京通訊〕……

▲六人獲選 ……

▲鷹蝶飛舞 ……

▲烏兒滿空 ……

本行國外匯兌部．專營各種國外銀行業務．代理機關．遍設世界各大商埠．舉凡國外貨幣之兌換．票據之買賣．票匯電匯等．不僅匯價克己．且辦理敏捷．穩妥可靠．荷蒙委託．竭誠辦理．

美商美豐銀行

上海南京路廿九號　電話一一三〇〇

Drink WANG YUE TAI TEA

請用汪裕泰茶葉

無線電

節目・歌詞・短文・新聞

今晚節目

六時起

▲上海　▲國華　▲中西　▲交通　▲友聯　▲東方　▲元昌　▲新新　▲永生　▲富星　▲建華

八時起

▲大中華　▲上海　▲鶴鳴　▲新新　▲佛音　▲永生　▲明遠　▲快樂　▲安定　▲東方　▲亞東　▲富星

明日節目

下午五時起

▲國華　▲敦本　▲永生

克寗乳粉即是牛乳—成分無增無失—

克寗乳粉與牛乳無異。所除去者僅為水分。以水七分與乳粉一分沖和。便是純粹新鮮之牛乳。冷熱隨意。惟忌沸水。蓋恐乳酪泡成小粒。

冲調之時乳粉須置於水之上面

克寗乳粉乃純粹之牛乳粉…… 健康。

上海南京路第二十二號 美商吉時洋行總批發

樣品贈券

克寗乳粉 KLIM Borden Quality 美國出品

信託正則

普益信託公司

積財置產　發展國民經濟
信託管理　保留遺產　革固公私產業
保障鞏固　保持永久
信託巨擘　允推普益　信譽十足
地址　上海南京路廿九號
電話　一一三〇〇

RAVEN TRUST COMPANY
FEDERAL INC. U.S.A.

請訂閱

中文　大美晚報

消息最敏捷

BARAT'S EFFERVESCING MORNING SALTS

巴氏菓汁鹽

人體之機器猶如機器之動作須調節…… 上海各大藥房及各大公司均有出售